Lifeline

மீண்டும் வாழ்வோம்

இடம்பெயர்ந்த மக்களுக்கான மனிதாபிமான தகவல் பரிமாற்றம்

Humanitarian Information For IDPs

Vol 1 - No 20 Pages 4 Sunday, 06 July 2008 Free Copy



மீண்டும் வாழ்வோம் வாழ்வை ஜெயிப்போம்

மட்டக்களப்பின் அமிர்தகழி, மஞ்சந் தொடுவாய் ஆகிய பிரதேசங்களில் சுனாமி யால் பாதிக்கப்பட்ட 20 இளம் பெண்களை தெரிவு செய்து பனம்பொருள் கைப்பணி பயிற்சியை சிறுவர் கல்வி மேம்பாடு மற் றும் அபிவிருத்தி நிறுவனம் வழங்கி வருகி றது.

ஆங்காங்கே சிதறிக்கிடந்த பனையோ லைகளை சேகரித்து கைப்பணி பொருட் களை செய்வதில் ஆர்வத்துடன் சில இளம் பெண்கள் ஈடுபட்டுக் கொண்டிருந்தனர். ஒருபுறம் கூடை, தொப்பி, விசிறி என பர விக்கிடக்க அவர்களது கைகளிலும் பாதி முடிக்கப்பட்ட பல கைப்பணி பொருட்கள் காணப்பட்டன.

'நாங்கள் இந்த பயிற்சியைப் பெற்றுக் கொள்வதால் எங்கள் வாழ்க்கைக்கு இந்த பயிற்சி பேருதவியாக இருக்கும் என்று நம்புகிறோம். எங்கள் கஷ்டம் கட்டாயம் நீங்கும் என்ற நம்பிக்கை எங்களுக்கு இருக்கிறது' என்று பனையோலையினால் கைப்பணிப் பொருட்களை செய்வதற்கான பயிற்சி பெறும் ஷங்கர் ஷியாமா தெரிவித் தார்.

'பிற கிராமங்கள் அனைத்தும் ஒரு சில அரசசார்பற்ற நிறுவனங்களின் உதவிக ளைப் பெறுகின்றன. இந்த இரண்டு கிரா மங்கள் மட்டும் விடுபட்டுள்ளது. வசதி வாய்ப்பற்ற மக்களை நோக்காகக் கொண்டு செயலாற்றுவதுதான் எமது நோக்கம், ஆகவேதான் அமிர்தகழி மற்றும் மஞ்சந் தொடுவாய் ஆகிய இரு பிரதேசங்களை யும் தெரிவு செய்து பயிற்சியை வழங்கி வருகின்றோம்' என அங்கு பணிபுரியும் 21 வயதான பிருந்தா நேசராஜா தெரிவித்தார்.

'பனையோலை எடுப்பது மிகவும் கஷ்டமாக இருக்கிறது. அதுதான் முக்கிய பிரச்சினையாகவுள்ளது. ஓலைக்கும் ஈர்க்குக்கும் தட்டுப்பாடாக இருக்கிறது. அவை இல்லாமல் எங்கள் வேலையும் மெதுவாக நடைபெறுகிறது. அதெல்லாம் கைவசம் இருக்கும் என்றால் அதிலேயே முன்னின்று தீவிரமாக செய்வோம்.'

எதிர்பாராத தருணங்களில் மனிதன் பிரச்சினைகளை சந்திக்க நேரிடலாம். அந்த பிரச்சினைகளோடு மட்டும் எமது வாழ்க்கை முடிந்துவிடாது. மீண்டும் வாழ்வோம்! வாழ்வை ஜெயிப்போம்



பனை ஓலை கொண்டு கைப்பணிப் பொருட்களை செய்யும் பெண்கள்

என்றார் பயிற்சி பெறும் தனேஞ்ஜலி.

'அவர்களுக்கு பயிற்சி வகுப்பின் பிறகு சான்றிதழ்கள் வழங்குவோம். அதோடு மூலப்பொருட்களை வாங்க பண உதவி செய்கிறோம். அதன் மூலம் அவர்கள் தங் கள் தொழிலை சுயமாக ஆரம்பிக்க முடி யும். பொருட்களை விற்பனை செய்வதற் குக்கூட அவர்களுக்கு அதற்குறிய வாய்ப் புகளை ஏற்படுத்திக்கொடுப்பதற்கான நட வடிக்கைகளைச் செய்வதற்கு எங்கள் நிறு வனத்தினால் ஏற்பாடு செய்துகொடுப்ப தற்குத்தான் உத்தேசித்துள்ளோம், பனம் பொருள் கைத்தொழிலுக்கான பயிற்சி மட்டுமல்லாது தொடர்ந்தும் பெப்ரிக் பெயிண்டிங் மற்றும் மலர் வேலைப்பாடு களுக்கான பயிற்சி களை வழங்கவும் திட்ட மிட்டுள்ளோம். பயிற்சி பெறுபவர் தொழிலை முன்னெடுப் பதற்கான ஆரம் பக் கட்ட உதவிகளையும் எமது நிறுவனம் வழங்கும் என் பிருந்தா நேசராஜா தெரிவித் தார்.

எதிர்பாராத தருணங்களில் மனிதன் பிரச் சினைகளை சந்திக்க நேரிடலாம். அந்தப் பிரச்சினைகளோடு மட்டும் எமது வாழ்க்கை முடிந்துவிடாது. மீண்டும் வாழ் வோம்! வாழ்வை ஜெயிப்போம் என்பது பிருந்தாவின் கருத்து.



மீண்டும் வாழ்வோம் நிகழ்ச்சியானது சூரியன் எப்.எம். வானொலி ஊடாக சனிக்கிழமைகளில் காலை 6.00 முதல் 8.00மணி வரையும் கிழக்கு மாகாணத்தில் பிறை எப்.எம். வானொலி ஊடாக (FM 102 Mhz) ஞாயிற்றுக்கிழமைகளில் பிற்பகல் 1.30மணி முதல் 2.00மணி வரையும். எமது நிகழ்ச்சி ஒலிப்பதிவுகளை www.radio.voicesofpeace.lk என்ற இணையத் தளத்திலும் கேட்கலாம்.

சுடுகண்

✱ அரசாங்க அதிபர்களின் தகவல்களின் அடிப் படையில் திரட்டப்பட்ட IASC 131ஆவது அறிக்கையின் படி இலங்கையில் 76,625குடும்பங்க ளைச் சேர்ந்த 275,697 பேர் அகதிகளாக இடம் பெயர்ந்த நிலையில் உள்ளனர்.

✱ மீன்பிடித்தடை காரணமாக யாழ்குடா நாட்டில் 17,000 மீனவர் குடும்பங்களின் வாழ்வாதாரம் பாதிக்கப்பட்டிருப்பதாகத் தெரிவிக்கப்படுகிறது. சமூக சேவைகள் அமைச்சர் டக்ளஸ் தேவானந்தா பாதிக்கப்பட்ட குடும் பங்களுக்குத் தேவையான நட வடிக்கைகளை எடுப்பதாக உறுதியளித்துள்ளார்.

✱மன்னார் மற்றும் வவுனியா மாவட்டங்களில் OXFAM நிறுவனம் பிராந்திய சுகாதார திணைக களத்தின் உதவியுடன் நீர்த்தர உறுதிப்படுத்தல் திட் டத்தினை நடத்தி வருகிறது. இத்திட்டமானது ஆய்வு களை மேற்கொள்ள வவுனியாவில் ஆய்வகம் ஒன் றினைக் கொண்டு செயலாற்றி வருகின்றமை குறிப் பிடத்தக்கது. பிராந்திய சுகாதார திணைக்களத்தின் மேற்பார்வையின் கீழ் செயலாற்றி வரும் இவ் ஆய் வகமானது எதிர்காலத்தில் பொதுச் சுகாதார பரிசோத கரின் மேற்பார்வையின் கீழ் செயலாற்றவுள்ளதாகத் தெரிவிக்கப்படுகிறது.

✱ மட்டக்களப்பு மாவட்டத்தில் நீர் சுகாதாரத் திட் டத்தின் கிராம சுகாதார பயிற்சிப்பாசறை ஒன்று கடந்த ஜூன் மாதம் 19ஆம் திகதி நடைபெற்றது. இலங்கையின் கிராம சுகாதாரம் தொடர்பான கொள் கைகள், ஏற்புடைய திட்டங்கள், வைத்திய சுகாதார அதிகாரி மற்றும் உள் நாட்டு அரசிற்கான அங்கீகார படிமுறைகள், நிகழ்வில் கலந்து கொண்ட பயனாளிக ளின் சுகாதார வசதிகள் தொடர்பான கருத்துப் பகிர்வுகள் என்பனவற்றை பயிற்சிப்பாசறை யின் நிகழ்ச்சி நிரல் உள்ளடக்கியிருந்தமை குறிப்பிடத்தக் கது.

வாங்கள் எண்ணங்களை பகிர்ந்து கொள்ளுங்கள்!

மீண்டும் வாழ்வோம்
தொடர்பான உங்கள்
மேலான எண்ணங்களையும் உங்கள்
படைப்புகளையும் எமக்கு எழுதி
அனுப்புங்கள். அவற்றை
மீண்டும் வாழ்வோம்
பகுதியில் பிரசுரிக்க காத்திருக்கிறோம்.

த.பெ.இல. 1039 கொழும்பு
தொ.பே: 0774952242
மின்அஞ்சல்:info@lifelinesrilanka.com

பேசும் படம்



மட்டக்களப்பு நகரிலுள்ள மாரியம் மன் கோயிலொன்றின் வருடாந்த திரு விழா அண்மையில் கொண்டாடப்பட் டது. அங்கு நிலக்கடலைகளை பக்தர் களுக்கு விற்கும் இரு சிறுவர்களைப் படத்தில் காணலாம்.

மீண்டும் வாழ்வோம்

'மீண்டும் வாழ்வோம்' திட்டமானது இலங்கையின் அசாதாரண சூழ்நிலைகளி னால் இடம்பெயர்ந்து முகாம்களில் வாழும் மக்களுக்காகவும் மீள்குடி யேறி உள்ளவர் களுக்காகவும் தகவல்களை வழங்கும் பரந்துபட்ட மனிதாபிமான செயல்த்திட்ட அமைப்புக் களின் ஒரு அங்கமாகும்.

அருகிவரும் ஆபிரிக்க காபிரி இனம்

ஆபிரிக்காவில் இருந்து இலங்கை வந்து தற்போது ஓரினமாக புத்தளம் சிறாம்பை யடியில் வாழ்ந்துகொண்டிருக்கும் காபிரி இனத்தவர்கள் தமது கலை கலாசார பாரம் பரியத்தைப் பாதுகாக்க முயன்று வருகின் றனர். புத்தளம் சிரம்பையடி பகுதியில் கிட்டத்தட்ட 30 குடும்பத்தவர்கள் வாழ் கின்றார்கள். ஏறத்தாள 600 வருடங்களுக்கு முன்பு இலங்கை வந்த அவர்கள் நாடெங்கும் பரவி பல பகுதிகளில் வாழ்ந்து வருகின்றார்கள் என்பது இங்கே குறிப்பிடத்தக்கது.



புத்தளத்தில் வசிக்கும் காபிரி இனப் பெண்கள்

புத்தளம் உப்புக்கூட்டுத் தாபனத்தில் காவல் அதிகாரியாக கடமை புரிந்து ஓய்வு பெற்றவர் காபிரி இனத்தவரான கிறிஸ்டி. தமது குடும்பத்தில் அரசு தொழில் செய்தவர் என்பதால் அவருக்கு தனி மதிப்பு இருப்பதாக உணர முடிந்தது. கிறிஸ்டி தனது பரம்பரையில் ஏற்பட்டு வரும் மாற்றங்கள் பற்றி குறிப்பிடுகை யில், 'எமது இனம் பழமையானதாக இருந்தாலும் இப்போது சிங்கள இனத் தோடு கலந்துவிட்டது. என்னைப்போல சிங்கள மக்களை திருமணம் செய்து கொண்டதால் எமது இனம் அழிந்துபோ கும் நிலையில் இருக்கின்றது' என்றார்.

இதே வேளை ஆபிரிக்கப் பாடல்க ளைப் பாதுகாக்கத் தமது முன்னோர் நிறைய பாடுபட்டிருப்பதாக அதே இனத்தைச் சேர்ந்த லீனா குறிப்பிட்டார். 'எமக்கு ஓரளவுக்குக் கொஞ்சம் பாடலும் பாஷையும் தெரியும் என்றால் அதற்குக் காரணம் எமது பாட்டன் பாட்டிமார் சொல் லிக்கொடுத்ததுதான். எமக்கு பாஷை சரி யாகத் தெரியாது சில முக்கிய மான வார்த்தைகள் மட்டும் தான் தெரியும். எமது பாட் டன் பாட்டிமார் அருகில் உட் கார்ந்து டோலாக்கு வாசிக்க, சிரட்டை அடிக்க சொல்லிக் கொடுத்துப் பழக்குவார்கள். எமது இசைக்கருவிகள் டோலாக்கு சிரட்டை ரபான் கரண்டி, சில்லறைக்காசு இவைதான். இப்போதும் நாம் அவற்றை மாற்றுவதில்லை' என தெரிவித்தார்.

தமது உறவினர்களின் வாழ்க்கையானது இந்தப் பாடல்களில் மட்டும் தங்கியிருப்ப தாகக் கூறும் கிறிஸ்டி, 'எனது மருமகன் மார் 5 பேர் இருக்கின்றார்கள். அவர்களுக்கு ஒரு இசைக்குழுவும் இருக் கிறது. பல்கலைக்கழகங்களில் தொலைக் காட்சிகளில் பல நிகழ்ச்சிகள் செய்திருக்கி றார்கள். நல்ல புகழும் இருக்கிறது. நாட் டுக்கே அவர்கள் தமது திற மையை வெளிப்படுத் தியிருக்கிறார் கள். இன்னும் அவர்கள் தமது பாரம்பரியங் களைப் பாது காத்துக் கொண்டுதான் இருக்கிறார்கள்' எனவும் தெரிவித்தார்.



தமது இசையைப் பாதுகாக்கத் தமக் கொரு அடையாளம் வேண்டும் அதற்காக நாம் ஒரு சங்கத்தை ஸ்தாபித்திருக்கின் றோம். கெபர் ஸ்டெல்லா என்றுதான் எமது சங்கத்திற்குப் பெயர் வைத்துள் ளோம். கெபர் என்பது எமது இனம். ஸ்டெல்லா என்பது நட்சத்திரம். இனி ஒரு அடையாளத்துடன் செயற்பட இருக்கின் றோம். எமது இனத்தவர்கள் சிங்கள இனத் தவர்களுடன் கலந்துவிட்டதால் நம்மவர் கள் மேடை ஏறினாலும் சிங்களவர் என்று நினைத்துக்கொள்கிறார்கள். அதனால் எமக்கு ஒரு தனி அடையாளம் தேவைப் படுகிறது.

இசையைப் பாதுகாப்பதற்காக இவ்வா றான ஏற்பாடுகள் நடைபெறுகின்ற போதி லும் நாளைய எதிர்காலம் குறித்த கவலை எமக்கில்லை என்று கூறினார் லீனா.

'இருக்க ஒரு இடம் வேண்டும். எமக் கில்லை என்றாலும் எமது பிள்ளைகளுக் காவது வேண்டும். சம்பாதித்ததில் சந்தோ ஷமாக இருக்க வேண்டும். எப்போது இறப்போம் என்று யாருக்குத் தெரியும்? '

சாளரம்

இலங்கையில் ஏறத்தாள இரண்டு இலட்சம் பேர் உள்நாட்டு பிரச்சினைகள் காரணமாக இடம்பெயர்ந்துள்ளதாக தெரிவிக்கப்படுகின்றது. இவ்வாறு இடம்பெயர்ந்து வாழும் மக்களின் தேவைகளை ஊடகங்கள் எவ்வாறு வெளிப்படுத்துகின்றன என்று மட்டக்களப்பு மாமாங்கம் பகுதியில் உள்ள சில பொது மக்களை சந்தித்துக் கேட்டபோது அவர்களிடமிருந்து கிடைத்த பதில்களை இங்கே எமது சாளரம் பகுதியில் பகிர்ந்து கொள்கின்றோம்.



அகதி முகாம்

* ஊடகங்கள் இடம்பெயர்ந்த மக்களின் தேவைகளை வெளிப்படுத்துவதில்லை என்று நான் சொல்லவில்லை. சில சந்தர்ப்பங்களில் சரியான முறையில் வெளிப்படுத்தவில்லை என்பதுதான் என்னுடைய கருத்து.

* ஊடகங்கள் நேரடியாக இடம்பெயர் முகாம்களுக்குச் சென்று மக்களது தேவைகளைக் கேட்டறிந்து அவற்றை உரிய அதிகாரிகளுக்கு அறிவிக்கும்படியான பல நல்ல செயற்பாடுகளை செய்துவருகின்றார்கள். உண்மையில் அவை வரவேற்கத் தகுந்த விடயம்.

* மட்டக்களப்பு மாவட்டத்தில் பல மக்கள் இடம்பெயர்ந்து அகதி முகாம்களில் வாழ்ந்து கொண்டிருக்கின்றார்கள். இவர்களது எண்ணிக்கைகள் வெளியிடப்பட்டபோதும் அவை எந்த அளவுக்கு உண்மை என்பதை எங்களால் ஊகிக்க முடியாதுள்ளது. எடுக்கப்பட்ட தரவுகளின் அடிப்படையில் அந்த எண்ணிக்கையினை வெளிப் படுத்து கின்றார்களே தவிர ஊட கங்களின் பிரதி நிதிகள் நேரடியா கச் சென்று அவற்றை சேகரிக் கின்றார்களா என்பது சந்தேகத்திற்குரிய விடயமா கவே உள்ளது. எனவே அத்தகைய தரவுகள் எந்த வகையில் உண்மை என்பதை ஏற்றுக்கொள்ளமுடியா துள்ளது.

* சில ஊடகங்கள் நேரடியாக நகரப்புறங்களை விடுத்து கிராமப்புறங்களுக்கு வந்து நேரடி நிலமைகளை அறிந்து அவற்றை ஊடகங்கள் வெளிப்படுத்த வேண்டும்.

வாழ்வின் வர்ணங்கள்

மிக நீண்ட நேரமாக அலைபாயும் கடலோடு போராட்டம் நடத்திவிட்டு திரும்பிய 54 வயதான கிறிஸ்டியை சந்தித்தோம். மட்டக்களப்பு டச்பார் கடற் கரைக்கு தினமும் மீன்பிடிக்காக வரும் கிருஷ்டியின் அப்பா முன்னர் பிரிட்டிஸ் இராணுவத்தில் இருந்தவர். தனது அப்பாவின் வாழ்வின் அனுபவங்களை அவர் பகிர்ந்து கொண்டார்.

என்னுடைய அப்பாவிற்கு சுப்ரமணியம், பீட்டர் கார்லோ என இரண்டு பெயர்கள் உண்டு. பீட்டர் கார்லோ என்பது அவரது இராணுவப்பெயர். அவரது திருமண நேரத்தில் இந்து சமயப் பெயரைத்தான் உபயோகிக்க வேண்டும் கிறிஸ்தவப் பெயரை உப யோகிக்க கூடாது என்று குடும்பத்தார் கட்டளை யிட்டார்கள். அதனால் அந்



தப் பெயர் உபயோகத்தில் இல்லாமல் போய்விட்டது. வெள்ளையர் ஆட்சிக் காலத்திலேயே எனது தந்தை இராணுவத்தை விட்டு வெளியேறிவிட்டார். அவர் ஏதேன்,எகிப்து, இத்தாலி, பலஸ்தீனம் ஆகிய நாடுகளில் இராணுவத்தில் 1944 ஆம் ஆண்டு காலப்பகுதியில் பணியாற்றி இருக்கின் றார். ஜெர்மன், ரஷ்யா, அமெரிக்கா போன்ற நாடுகள் போரிட்ட போதுகூட தான் பிரங்கிப் படையில் பணி யாற்றியதாக என்னிடம் சொல்லியிருக்கின்றார்.

சுனாமி விட்டுச்சென்ற சுவடுகள்

மட்டக்களப்பு மாவட்டத்தில் கடந்த 2004 ஆம் ஆண்டு ஏற்பட்ட ஆழிப் பேரலை அனர்த்தம் காரணமாக பாதிக்கப் பட்ட அதிகமான மக்கள் இன்றும் பொரு ளாதார ரீதியாக பல பிரச்சினைகளுக்கு முகம் கொடுத்து வருகின்றனர்.

டிசம்பர் 26 ஆம் திகதி 2004ஆம் ஆண்டு அன்று கடல் வருகிறது கடல் வரு கிறது என்ற அவலக்குரலோடு மக்கள் சிதறி ஓடினார்கள். அந்த காலை நேரத்தில்

ஆழிப்பேரலை உயிர்களையும், உடைமைகளையும் அள்ளிச்சென்று ஆண்டு கள் 3 கடந்துவிட்டன. ஆனால் அந்த சோகங்கள் விட்டுச்சென்ற சுவடுகள் இன் னும் மறையவில்லை.ஆழிப்பே ரலை அவலத்தில் மிஞ்சியிருக்கும் மக்களின் வாழ்க்கை இன்று எப்படி இருக்கின்றது?

மக்கள் சுனாமி பேரலையிலிருந்து தப்பித் துக்கொள்ள பாதுகாப்பான இடம்தேடி ஓடினார்கள். இருந்தாலும் ஆயிரக்கணக் கான மனித உயிர்கள் கடலோடு சங்கமித் தன. ஆழிப்பேரலை உயிர்களையும், உடைமைகளையும் அள்ளிச்சென்று ஆண் டுகள் 3 கடந்துவிட்டன. ஆனால் அந்த சோகங்கள் விட்டுச்சென்ற சுவடுகள் இன் னும் மறையவில்லை. ஆழிப்பேரலை அவலத்தில் மிஞ்சியிருக்கும் மக்களின் வாழ்க்கை இன்று எப்படி இருக்கின்றது? என்பது நம்மில் பலர் அறியாத விடயம்.

சுனாமியினால் அதிகமாக பாதிக்கப் பட்ட இடங்களில் மட்டக்களப்பு மாவட்ட மும் ஒன்றாகும். சுனாமியின்போது பாதிக் கப்பட்ட மக்களுக்கு அரசாங்கத்தால் இரண்டரை இலட்சமும் அரசசார்பற்ற நிறு வனங்களின் உதவியும் கிடைக்கபெற்றுள் ளது. இதனைக்கொண்டு ஆழிப்பேரலை யால் அழிந்த தமது வீடுகளை ஓரளவு மீளக்கட்டியுள்ளனர். இருப்பினும் சுனாமி யின் போது இழந்த தொழிலுக்கான வளங் களை இன்னும் பெற்றுக்கொள்ள முடியா மல் போய் விட்டது.

சுனாமிக்கு முதல் சாதாரணமாக வாழ்க்கை நடத்திக்கொண்டிருந்தோம். சுனாமி ஏற்பட்டபோது தொழில் செய்யும் ஸ்தாப னம் தண்ணீரில் அப்படியே மூழ்கி விட்டது. அப்போது எங்களுக்கு உதவி யும் இல்லை அதை மீட்டெடுப்பதற்கான வசதியும் இல்லை என சுனாமி அனர்த்தத் தினால் பாதிக்கப்பட்ட மட்டக்களப்பு கல் லடி முகத்துவாரத்தைப் பிறப்பிடமாகக் கொண்ட செல்லப்பெருமாள் ஜெயமணி கருத்துத் தெரிவித்தார்.

சுனாமி அனர்த்தத்திற்கு பிறகு அநேக மான மக்கள் வழமையான வாழ்க்கைக்கு திரும்பியுள்ள போதிலும் உறவுகளையும், உடைமைகளையும் அதிகளவில் இழந்த சிலர் மன அழுத்தங்களிலிருந்து மீள முடி யாமல் இருக்கின்றார்கள். அந்தவகையில் சுனாமிக்கு முன் இறால் வியாபாரம். மீன் பிடித்தல், கடை வியாபாரம் போன்றவற் றில் ஈடுபட்டு மிகவும் நல்ல நிலைமையில் இருந்த நாவலடியை பிறப்பிடமாகக் கொண்ட கருப்பையா விஜயகுமாரன் தனது மனைவியையும், ஒரு மகளையும் சுனாமி பேரலையில் இழந்துள்ளார்.

சுனாமிக்கு முன்பு இருந்த தனது வாழ்க்கை முழுமையாக தற்போது மாறி விட்டதாக கூறும் இவர், 'சட்டைப் பைக் குள் நிறைய காசு இருக்கும், நல்ல வசதி யாக நாங்கள் இருந்தோம். இந்த சுனாமி வராமல் இருந்திருந்தால் நாங்கள் பஸ்

சனாமியால் தனது மனைவியையும் மகளையும் இழந்த ராஜரட்ணம்

எடுத்து தொழில் செய்வதாக நானும் என் மனைவியும் தீர்மானித்திருந்தோம். ஆனால் நான் இப்போது ஒவ்வொரு நாளும் இன்னொருத்தரிடம் 100 ரூபா 50 ரூபா கடன் கேட்கும் அளவுக்கு என்



மட்டக்களப்பு டச் பாரில் சுனாமியால் சேதமடைந்த வீடு

நிலமை மோசமாகிவிட்டது. அந்தளவுக்கு மிகவும் கஷ்டமாக இருக்கின்றது என மேலும் தெரிவித்தார்.

இதவேளை சுனாமிக்கு பின்னர் மீன் பிடித்தொழிலில் ஏற்பட்டுள்ள மாற்றங்கள் காரணமாக மீனவர்களுடைய வாழ்வாதா ரத்தில் சிக்கல் நிலை ஏற்பட்டுள்ளது. சுனா மிக்கு முன்னர் மீன் அதிகளவில் கிடைத் தது சுனாமிக்குப் பிறகு கிடைப்பதில்லை. இப்போது எப்படி கஸ்டப்பட்டாலும் மீன் கிடைப்பது மிகவும் குறைவு. இதனால் தொழில் மிகவும் பாதிக்கப்பட்டுள்ளதாக மீனவரான கண்ணா குறிப்பிட்டார்.

சுனாமியின் பின்னர் பொருளாதாரம் பெரிதும் பாதிக்கப்பட்டதால் தற்போது ஓரளவு முன்னேறியிருந்தாலும் வழமை யான வாழ்க்கைக்கு திரும்பாதவர்களே அதிகம் காணப்படுகின்றார்கள். ஆனால் சுனாமியின் போது தனது ஹோட்டல் வியாபரம் முற்றாக சேதமடைந்திருந்த போதிலும் பழைய நிலைக்கு திருப்பிக் கொண்டிருக்கும் ராஜரட்ணம் சுனாமியின் பாதிப்புக்கு பிறகு நாங்கள் இந்த நிலைக்கு வருவோம் என்று எதிர்பார்க்கவில்லை. ஆனால் நாங்கள் விடாமுயற்சியின் கார ணமாகவும் திரும்பவும் முன்னுக்கு வர வேண்டும். இதை கட்டியெழுப்ப வேண்டும். என்ற ஆசையால் படிப்படியாக பழைய நிலைமைக்கு வந்துகொண்டிருக் கின்றோம் என்றார்.

இழந்ததை நினைத்து தொடந்து கஷ்டப் படுவதை விட ராஜரட்ணத்தைப்போல் புதிய வாழ்க்கைக்குக் காலடி எடுத்து வைக்க முயற்சி எடுத்தால் அது நிச்சயம்

தகவல் பெட்டி

இலங்கையில் மனிதாபிமான மற்றும் அபிவிருத்தி உதவிக்கான வழிகாட்டல்

சர்வதேச மனித உரிமைகள் சட்டம், சர்வதேச மனிதாபிமானச் சட்டம், இலங்கைச் சட்டம் மற்றும் பிரயோகிக்கப்படக்கூடிய அனைத்து சர்வதேச நிய மங்களின் வழிகாட்டல்களின்படி, இலங்கையில் மனிதாபிமான மற்றும் அபி விருத்தி உதவிகளை செயற்திறனுடன் அமுல்படுத்துவதற்கு ஏதுவாக பின்வ ரும் வழிகாட்டல் கோட்பாடுகளை கீழே குறிப்பிடப்பட்ட கையொப்பமிட் டோர் மீள் உறுதிப்படுத்துகின்றனர். இதன் கீழ் கையொப்ப மிட்டோர் தங்களது பணியாளர்கள் மற்றும் அவர்களது நடவடிக்கை அமுல்படுத்தும் பங்காளர்கள் என்போர் (சர்வதேச/உள்ளூர் அரசசார்பற்ற ஸ்தாபனங்கள், ஐ.நா, செஞ் சிலுவைச் சங்கம் போன்றன) பின்வரும் 10 கோட்பாடுகளை நடைமுறைச் சட்டங்களின் கீழ் இயன்றளவு கடைப்பிடிக்க பெரும் முயற்சி செய்வர்.

2. **பாரபட்சமின்மை:** இடவமைவு, இனம், பால்நிலை, சமூக அந்தஸ்து அல்லது மதம் என்பவற்றைக் கருதாது இனங்காணப்பட்ட தேவை களின் அடிப்படையில் மட்டுமே நாங்கள் உதவிகளை வழங்குகிறோம்.

எங்களது செயற்பாடுகள் சர்வதேச அரச சார்பற்ற ஸ்தாபனங்களின் கோட்பாடுகள் மற்றும் செஞ்சிலுவைச் சங்கம்- செம்பிறை இயக்கங்களது ஒழுக்கக் கோவையுடன் நிலையானதாக இருப்பதை நாம் உறுதிப் படுத்த விரும்புகிறோம். மேலதிக தகவல்களுக்கு தயவுசெய்து http://www.ifrc.org/publicat/conduct/code.asp உடன் தொடர்பை ஏற்படுத்தவும். இவ்வழிகாட்டல் கோட்பாடுகள் ஒரு சர்வதேச ஒப்பந்தமோ அல்லது சட்ட வலுவான ஆவணமோ அல்ல.

Embassy of the Federal Republic of Germany Colombo
JAPAN Official Development Assistance Embassy of Japan
The Netherlands Embassy
British High Commission
Embassy of Sweden
European Commission
Schweizerische Eidgenossenschaft Confédération suisse Confederazione Svizzera Confederaziun svizra Embassy of Switzerland
Australian Government AusAID
United Nations
NORWEGIAN EMBASSY
MOFAT EMBASSY OF THE REPUBLIC OF KOREA
Canadian High Commission Haut-commissariat du Canada
The United States Embassy

முகாம் வாழ் மாணவர்களின் உளவியல் தாக்கங்கள்

வன்னி மற்றும் கிளிநொச்சி ஆகிய பிரதேசங்களிலிருந்து இடம்பெயர்ந்து வந்த மக்கள் கடந்த 19 ஆண்டுகளாக வவு னியா பூந்தோட்டம் நலன்புரி முகாமில் வசித்து வருகின்றனர். அங்குள்ள மாணவர்கள் கல்வி பயிலும் பாடசாலையே அண்ணா நகர் பரமேஸ்வரா வித்தியால யம். அம்மாணவர்களின் மன நிலை குறித்து அறிந்துகொள் வதற்காக அந்த பாடசாலையின் ஆசிரியராகவும் ஆலோசனை வழிகாட்டல் ஆசிரியராகவும் பணிபுரியும் சதாசிவம் சண் முகரட்னம் அவர்களை நேர் கண்டோம்.

இடம்பெயர்ந்த மாணவர் களின் மன நிலை எவ் வாறு காணப்படுகிறது?

யுத்த சூழல் காரணமாக உளவியல் ரீதியாக ஒரு சில மாணவர்கள் தாக்கங் களுக்கு உள்ளாகி இருக் கின்றார்கள். அவ்வாறான மாணவர்கள் அதிகம் இங்கு இருக்கின்றனர். அவர்களை நாங்கள் உளவள ஆலோ சனைகளில் ஈடுபடுகின்ற போது இந்த விடயத்தை அறியக்கூடியதாக இருக்கின்றது. அவர்களிடம் வன்மமான நடத்தைகள் அதிகமாக உள்ளது.

இத்தகைய நடத்தைகள் இவர் களிடம் காணப்படுவதற்கு கார ணம் என்னவென்று நீங்கள் நினைக்கின்றீர்கள்?

மாணவர்களிடம் இனம் காணப் பட்ட பிரச்சினைகளில் பெரும்பா லும் குடும்பப் பிரச்சினைகளும், யுத்தம் காரணமாக அவர்களுக்கு ஏற்பட்ட உளவியல் பாதிப்புக ளும் முக்கிய இடத்தைப் பெறு கின்றன. ஏற்கனவே ஏற்பட்ட உள வியல் பாதிப்புகளை இப்பொழு தும் அவர்கள் மனதில் வைத்துக் கொண்டிருக்கின்றார்கள். அதனை வெளிப்படுத்துவது இல்லை. இது தான் எம் மாணவர்களிடம் காணப்படும் அடிப்படைப் பிரச் சினையாக உள்ளது. பிரச்சினை களை வெளிப்படுத்துவதற்கான சந்தர்ப்பங்கள் கிடைக்காத கார ணத்தினால் அதன் பாதிப்பு தொடர்ந்தும் காணப்படுகிறது.

இந்தப் பிரதேசத்தில் நிரந்தர வதிவிடவாளர்களாக இருக்கும் பிள்ளைகளுக்கும் இடம்பெயர் ந்து வந்து பாடசாலையில் கற் கும் பிள்ளைகளுக்கும் இடை யில் காணப்படும் வேறுபாடுகள் என்ன?

இடம்பெயர்ந்து வந்துள்ளவர்க ளிடம் தங்களது எதிர்காலம் குறித்த நல்ல எண்ணம் மிகக் குறைவாகக் காணப்படுகிறது. ஏனோ தானோவென்று வாழ்கின் றனர். அவர்களுக்கு கற்க வேண் டும் என்றோ எதிர்காலத்தில் நல்ல நிலைக்கு வரவேண்டுமென்றோ எந்தவிதமான எதிர்பார்ப்புக்க ளும் காணப்படவில்லை. ஆனால்



சதாசிவம் சண்முகரட்ணம்

ஒரு சில மாணவர்களிடம் இத்தகைய பிரச்சினைகளில் இருந்து மீண்டு வரவேண்டும் என்ற எண்ணம் உள்ளது.

வீடுகளில் மது போதையில் இருப்பதையோ, குடும்ப வன்முறையில் ஈடுபடு வதையோ பெற்றோர் தவிர்த்துக் கொள்ள வேண்டும். பெற்றோர் குடும்பத்தை ஆரோக்கியமாக வைத்திருந்தாலே போதும் பிள்ளைகளுடைய நடத்தை சிறந்ததாக மாறும் என்பதில் எவ்விதமான ஐயமுமில்லை

உதாரணமாக கடந்த ஆண்டு நடைபெற்ற புலமைப்பரி சில் பரீட்சையில் முகாமைச் சேர்ந்த 5 பிள்ளைகள் தோற்றியிருந்தனர் அதில் 3 மூன்று பேர் சித் தியடைந்துள்ளனர். அதேபோன்று க.பொ.த. சாதாரணதர பரீட்சைக்கு 15 மாணவர்கள் தோற்றியி ருந்தனர். அவர்களில் 14 பேர் க.பொ.த உயர்தர கல்வி கற்க தகுதி பெற்றிருந்தனர். அதிலும் பலர் பாராட்டத்தக்க பெறுபேறுகளை பெற்றிருந்தமை குறிப்பிடத்தக்கது.

உளவள பாதிப்புகளில் இருந்து மீள அம்மாணவர்க ளின் பெற்றோருக்கு நீங்கள் என்ன அறிவுரை கூற விரும்பு கின்றீர்கள்?

தமிழ் பண்பாட்டு கலா சாரத்தைப் பொறுத்தவரை யில் ஒருவருடைய நடத் தையை தீர்மானிக்கும் விதத் தில் குடும்பத்தாரின் பங்க ளிப்பு மிக முக்கியமான ஒன் றாகக் காணப்படுகிறது. குடும்ப ஆரோக்கியம் எவ் வளவு நன்றாக இருக்கின் றதோ அந்த அளவிற்கு பிள்ளைகளினுடைய உள ஆரோக்கியமும் கண்டிப் பாக நன்றாக இருக்கும். வீடுகளில் மது போதையில் இருப்பதையோ, குடும்ப வன்முறையில் ஈடுபடு வதையோ பெற்றோர் தவிர்த்துக் கொள்ள வேண் டும். பெற்றோர் குடும்பத்தை ஆரோக்கியமாக வைத்திருந் தாலே போதும் பிள்ளைகளு டைய நடத்தை சிறந்ததாக மாறும் என்பதில் எவ்விதமான ஐயமு மில்லை.

ஆசிரியர்கள் எவ்வாறு அந்தப் பிள்ளைகளை வழிநடத்த வேண்டும் என்று நீங்கள் கருது கின்றீர்கள்?

அத்தகைய மாணவர்களைக் கையாள்வதில் சில நேரங்களில் பிரச்சினைகள் இருக்கத்தான் செய் யும். ஆனால் அவர்களுக்கு பிரச் சினைகள் இருக்கிறது என்பதை இனம் காண்பது ஆசிரியர்களுக்கு இலகுவான காரியம். இயலுமான வரை வகுப்பறையில் அவர்களு டைய நடத்தையில் மாற்றங்களை ஏற்படுத்த முயல்கின்றார்கள். அது இயலாத பட்சத்தில் ஆசிரியர்கள் அம்மாணவர்களை உளவள ஆலோசனைக்காக எம்மிடம் அனுப்பி வைக்கின்றனர்.

INTERNEWS

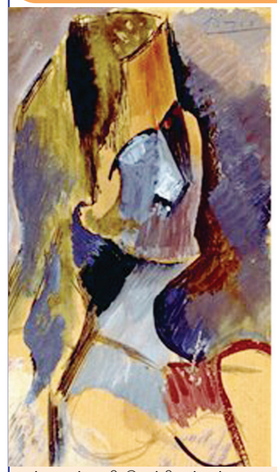
மீண்டும் வாழ்வோம் (LifeLine) செயல்திட்டமானது USAID இனால் நிதியளிக்கப்பட்டு Internews Network இனால் நடைமுறைப்படுத்தப்படுகின்றது

USAID FROM THE AMERICAN PEOPLE

உங்கள் கதைகள்

மீண்டும் வாழ்வோம் வானொலி நிகழ்ச்சியில் புதிதாக உங்கள் கதைகள் இடம்பெறக் காத்திருக்கின்றன. ஒவ்வொரு நிகழ்ச்சியி லும் ஒலிபரப்பாகும் நாடகங்களின் தொகுப்பை மீண்டும் வாழ் வோம் பத்திரிகை வாயிலாகவும் உங்களுக்கு அறியத் தருகின் றோம். வடக்கு கிழக்கு பகுதிகளில் இருந்து பல்வேறு காரணங்க ளால் இடம்பெயர்ந்து முகாம்களில் வாழும் மக்களின் அடிப்படை உரிமைகளை அவர்களுக்கு எடுத்துக் கூறும் வகையிலே இந்தக் குறு நாடகங்கள் அமைகின்றன. இதன் அடிப்படையில் மனத் தாக்கத்தை மையமாகக் கொண்டு அமைந்த 'காயங்கள்' குறு நாடகத்தின் தொகுப்பு.

காயங்கள்



மீண்டும் வாழ்வோம் வானொலி நிகழ்ச்சியில் வாராவாரம் உங்கள் கதை கள் பகுதியில் சமூகத்திற்கு தேவையான சம்பவங்களை நாடக வடிவில் தொகுத்து குறு நாடகங்களாக ஒலிபரப் பாகி வருகின்றமை நீங்கள் அறிந்த விடயமே.

மக்களால் சமூகத்தில் இனம் காணப்படாத விட யங்களை கண்டறிந்து அவை தொடர்பான விழிப் புணர்வை ஏற்படுத்தும் நோக்கிலேயே உங்கள் கதை கள் குறுநாடகப்பகுதி ஒலி பரப்பாகிறது.

யுத்த சூழ்நிலைகளால் பாதிக்கப்படும் மக்கள் பெரு மளவில் மனத்தாக்கங்க ளுக்கு உள்ளாகி இருக்கிறார் கள். உறவுகளைப் பிரிந்து உடமைகளை இழந்து சொந்த இடங்களை விட்டு அகதிகளாக வாழும் மக்கள் சொல் லொண்ணா துயரங்களை அனுபவித்து வருகிறார்கள். இந்த மனத்தாக் கங்களால் பாதிக்கப்பட்டவர்களை மையமாக வைத்து அமைந்தது தான் காயங்கள் குறுநாடகம்.

அந்த நாடகத்தில் வரும் அனு மனநிலை பாதிக்கப்பட்ட பெண். மூதூரில் இடம்பெற்ற வான் தாக்குதலின் போது தாய், தந்தை இருவ ருமே அவளது கண்ணிற்கு முன்னால் கொலை செய்யப்பட்டார்கள். அந்த சம்பவம் அனுவின் மனதில் பெரிய தாக்கத்தை ஏற்படுத்தியது. இந்த தாக்கம் நாளடைவில் அனுவை மனநோயாளியாக்கிவிட்டது.

இந்த நிலையில் அனு மாணிக்கம் என்ற உறவினரின் ஆதரவில் வாழ்கிறாள். இவர்கள் சொந்த இடத்தை விட்டு இடம் பெயர்ந்து வாழ் கிறார்கள். தனியார் நிறுவனத்தில் பணி புரியும் புஷ்பன் அனுவைப் பற்றித் தெரிந்து கொண்டு மாணிக்கத்துடன் அனுவின் மனத்தாக்கத்திற் கான காரணம் பற்றி தெரிந்துகொள்கிறார்.

இவ்வாறு மனத்தாக்கத்திற்கு உள்ளானவர்கள் பொதுவாகவே எல் லோருடனும் பேசமாட்டார்கள். அதே போல பெரிய சத்தங்களைக் கேட்டால் பயப்படுவார்கள். வெளியில் செல்ல விரும்ப மாட்டார்கள். ஆக்ரோஷமான சம்பங்கள் நிறைந்த திரைப்படங்களைப் பார்க்க மாட் டார்கள். எப்போதுமே பயந்த சுபாவத்துடனே காணப்படுவார்கள்.

இவ்வாறானவர்களுக்கு சிகிச்சை அளிக்கும் பணியைத்தான் புஷ் பன் பணிபுரியும் நிறுவனம் செய்து வருகிறது. மனத்தாக்கத்திற்கு பிரத் தியேகமாக மருந்துகள் இல்லை. அவர்களுடன் அன்பாக பேசவதால். அவர்களை தனிமைப்படுத்தாது மற்றவர்களுடன் சேர்ந்து பழக விடுவ தால், அவர்களது மனதில் உள்ள பயத்தை இல்லாமல் செய்தல், மன தளவில் அவர்களை சந்தோஷமா வைத்திருத்தல், இவ்வாறான உணர் வுபூர்வமான செயற்பாடுகள் மூலம் தான் மனத்தாக்கங்களில் உள்ளவர் களை குணமாக்கலாம். இதற்காக பிரத்தியேகமான பயிற்சிகள் தங்க ளது நிறுவனத்தின் மூலமாக வழங்கப்படுவதாக புஷ்பன் கூறுகிறார்.

மீண்டும் வாழ்வோம் நிகழ்ச்சியில் உங்கள் கதைகள் பகுதிக்கு உங்கள் வாழ்க்கையில் இடம்பெற்ற சம்பவங்களை எழுதி அனுப்புங்கள். இவற்றை நாடக வடிவில் தொகுத்து உங்கள் கதைகளாக ஒலிபரப்பக் காத்திருக்கின்றோம். உங்கள் கதைகள் மற்றவர்களுக்கும் படிப்பினையாக அமையும் என்பதே மீண்டும் வாழ்வோம் நிகழ்ச்சியின் எதிர்பார்ப்பாகும்.

இப்பத்திரிகை எக்ஸ்பிரஸ் நியூஸ்பேப்பர்ஸ் (சிலோன்) லிமிட்டெட்டாரால் கொழும்பு-14, கிராண்ட்பாஸ் வீதி, 185 ஆம் இலக்கத்தில் 2008ஆம் ஆண்டு ஜூலை மாதம் 06ஆம் திகதி ஞாயிற்றுக்கிழமை அச்சிட்டு வெளியிடப்பட்டது.